

2024

RUTA ANTIC TURÍSTICA TICA

LA
GARRIGA

NO FACIS
EL GUIRI,
VISITA
LLOCS
DE MERDA



La condició humana d'aquests temps que ens ha tocat viure demana que per oblidar les insípides rutines que tenim, quan no treballem hàgim de fer activitats per “desconnectar” i “carregar piles” (com si fóssim un Samsung Galaxy s23 Ultra). És així com normalment acabem visitant els mateixos llocs agradables i bonics que ofereixen pobles i ciutats, però a la vegada, molts cops, ho fem sense un entusiasme especial.

De fet, si mires fixament un turista als ulls podràs percebre fàcilment que està molt fart de visitar esglésies carregades d'història -que oblidarà deu minuts més tard-, de passejar per nuclis antics gentrificats plens de locals on “prendre algo” i de contemplar miradors amb vistes menys inspiradores que les d'un celobert.

La ruta antiturística pretén deixar aparcats aquests paisatges vistosos i grandiloqüents i endinsar el foraster en espais comuns i una mica ridículs de pobles i ciutats. D'aquesta forma, no hauràs de fer veure que t'ha semblat molt interessant “l'escapadeta” de cap de setmana quan alguna persona t'ho preguntat dilluns.

Gaudiu o passeu sense pena ni glòria pels (des)encants que anireu visitant i no us despisteu gaire que aquí no hem vingut ni a descobrir ni a aprendre història, sinó a recordar l'anècdota.

LA GARRIGA

Benvinguts, benvingudes i benvingudis a la Garriga, un poble benestant situat a la comarca del Vallès Oriental. A dia d'avui (2024) en el municipi hi viuen prop de disset mil habitants. Principalment, la contrada sorprèn pel seu entorn rural més que agradable, ja que té el Parc Natural del Montseny a tocar, per la mar de cases modernistes que té i per l'afany de la població de votar la dreta catalana.

Un altre element característic del poble i molt apreciat pels seus vilatans és el vent de la Saligarda. Un vent local que bufa de nord i que fa escampar la boira. La manca de boira i no sucra el fuet en el got de llet fa que qualsevol pixapí desubicat sigui capaç de distingir que, tot i la proximitat, la Garriga no forma part de la comarca d'Osona.

Per si no fos prou, la Garriga també té aigües termals. Aigua calenteta (prop dels 60°C) carregada de minerals que potencien el flux sanguini i relaxen contractures i fractures. Al poble hi ha dos balnearis privats i una font pública termal (El Pou Calent) que, fins el dia d'avui, cap polític local ha vist la necessitat real de convertir-la en un balneari públic.

La festa més nostrada del poble és el Corpus. El Corpus Christi. La festa del cos i la sang de Crist. Explicat així fa bastanta basarda, però certament és un dia de comunió local on gran part de la població passa el matí fent llargues catifes de flors i pellofa, que més tard seran trepitjades per la comitiva eclesiàstica i pels diversos entremesos populars. En acabat comença la guerra de clavells, que pel nom sembla una mobilització processista dinamitzada per l'ANC.

La barreja de tots aquests elements detallats fa que sigui un indret on tot apunta que s'hi ha de viure força bé, i de fet és per això que també és comú veure forasters fent turisme de “puja i baixa”.

Locals i forans, tant de bo coincideix en aquesta ruta que tot just ara comenceu.

08530

EL MAPA



LA GARRIGA
08530

Tot i haver establert un ordre numèric, la ruta es pot iniciar des de qualsevol punt. La parada número 1 és la que es troba més a prop de l'estació de tren (la Garriga R3). Es recomana desplaçar-se amb transport públic per

garantir la intriga, ja que d'aquesta forma, l'arribada a la Garriga no està assegurada del tot.

 1h  30min

- 1 La font Circumcidada**
Av. Pau Casals, 2
[41.685321](tel:41.685321), [2.290722](tel:2.290722)
- 2 Lavabo públic**
Carrer del Castell, 1
[41.684326](tel:41.684326), [2.287801](tel:2.287801)
- 3 Rotonda Windows**
Rotonda Plaça del Silenci
[41.683787](tel:41.683787), [2.287689](tel:2.287689)
- 4 Carrer de Guifré (el Pilós)**
Carrer de Guifré cantonada amb el Passeig
[41.676230](tel:41.676230), [2.288449](tel:2.288449)
- 5 Triangle del reciclatge**
Ctra. Nova, 64
[41.680178](tel:41.680178), [2.282959](tel:2.282959)
- 6 La regadora**
Carrer de la Doma, 2
[41.684437](tel:41.684437), [2.285515](tel:2.285515)
- 7 La Pedrera de la Garriga**
Plaça Dr. Montal, 31
[41.685080](tel:41.685080), [2.284665](tel:2.284665)
- 8 Carrer sense sortida**
Carrer Figueró, 7
[41.686597](tel:41.686597), [2.285071](tel:2.285071)
- 9 La Pedra Enganxifada**
Passatge Govern, 1
[41.686847](tel:41.686847), [2.285309](tel:2.285309)
- 10 Sant Esteve**
Plaça de l'Església
[41.685257](tel:41.685257), [2.285831](tel:2.285831)

Per apujar nota

Si tens bon gust i encara vols visitar més llocs de merda, tens la possibilitat d'afegir tres parades més. Aquestes es troben més allunyades del nucli urbà i és per això que es recomana fer-les amb bicicleta. Si vols integrar aquestes parades a la ruta establerta, pots agregar-les després de la parada número 4. És a dir: 4 (11, 12, 13) 5, 6...

 1:30h  50min

- 11 Monument al dol**
Carrer del bosc, s/n
[41.673214](tel:41.673214), [2.288115](tel:2.288115)
- 12 Acabados del Vallés**
Carrer Ramon Ciurans, 5
[41.665770](tel:41.665770), [2.283885](tel:2.283885)
- 13 Deixalleria municipal**
Carrer Joan Brossa, 7
[41.672733](tel:41.672733), [2.277544](tel:2.277544)

LA FONT CIRCUMCIDADA

1

Av. Pau Casals, 2
41.685321, 2.290722

Tot i rajar amb plena normalitat, la font d'aigua situada a la pista número 1, en algun moment, va patir alguna intervenció quirúrgica (s'intueix que per part de la brigada municipal) que la va deixar visiblement alterada.

Com es pot veure a simple vista, el brollador municipal no compta amb la típica esfera ornamentada que presideix gran part de les fonts públiques de Catalunya. Com si es tractés d'una operació de fimosi, un gran tall l'ha convertit en la font més singular de la Garriga, per sobre de qualsevol font modernista.



LAVABO PÚBLIC

Carrer del Castell, 1
41.684326, 2.287801

L'any 2022 l'ajuntament va decidir vetllar pels esfínters dels habitants del poble i ho va fer de forma contundent. El consistori va instal·lar un lavabo públic pel mòdic preu de 51.000€. El bany, a molt estirar, fa 15 metres quadrats i t'adones que posar-hi el cul és tot un privilegi quan descobreixes que el metre quadrat surt a 3.400€.

Per si la cosa no fos prou grossa, just a l'altre costat de la plaça d'on es troba la latrina pública, hi ha una de les cases modernistes més reconegudes de la Garriga:

Can Barbey. Aquest immoble avui en dia (2024) es troba en venda per un preu de 3.000.000€ i té una extensió de 1.144 metres quadrats.

T'entren ganes de llepar la tassa del vàter quan descobreixes que el metre quadrat de la mansió Can Barbey és de 2.622€ i que, per tant, el metre quadrat del lavabo públic és 778€ (un 30%) més car que la distingida casa modernista.

2

És sabut per ningú que la gent de la Garriga, quan té un mal dia, defeca a la cagadora pública perquè tot i les merdes que et va regalant la vida, allà pots trobar algun motiu per creure que, malgrat tot, no s'està tan malament.



ROTONDA WINDOWS

3

Rotonda Plaça del Silenci
41.683787, 2.287689

Gairebé totes les estàtues que figuren a les rotondes serviren per fer una nova ruta antiturística. Cada una és més sorprenent que l'anterior. I quan dic sorprenent, realment vull dir ridícules. A la rotonda de la plaça del Silenci també en trobem una de molt vistosa.

Els experts en anàlisi d'escultures de rotondes defensen que l'estàtua pretén homenatjar els vitralls de les cases modernistes, però tot apunta que l'estàtua en qüestió no deixa de ser una reinterpretació del logo de Windows dissenyat per algun artista tripat.



Microsoft
Windows 98



CARRER DE GUIFRÉ (el Pilós)

4

Carrer de Guifré cantonada amb el Passeig
41.676230, 2.288449

A la majoria de les rajoles on es graven el nom dels carrers de la Garriga hi apareix un escut amb forma de quadrat sustentat per unes branques mal tallades de lloret i una senyera. Tot apunta que és l'antic escut del poble. Aquest fet també es repeteix al carrer Guifré. Com ja és sabut el personatge més rellevant que porta aquest nom fou Guifré el Pilós. Un comte català (convergent de l'època) conegut per protagonitzar la llegenda de la bandera de Catalunya. Conten que l'home, mig moribund d'una batalla que sembla que no li va anar bé del tot, amb els quatre dits plens de sang (el polze no el va sucarr) embrutà un escut daurat marcant quatre barres i donant-nos per bandera la sang del seu cor. Una marranada en tota regla, vaja.

Té una certa gràcia que justament a l'escut on apareix escrit el seu nom, la bandera catalana, en comptes de tenir quatre barres vermelles en tingui cinc. Com si en aquest cas el Sr. Pilós hagués sucarr els cinc dits per error o com si la població de la Garriga volgués mostrar un excés de catalanitat d'una manera bastant absurda.



TRIANGLE DEL RECICLATGE

5

Ctra. Nova, 64
41.680178, 2.282959

La Garriga sempre s'ha mostrat força atenta a l'hora d'ordenar la brossa que generen els seus habitants. El 29 d'abril del 2022 es va iniciar la recollida selectiva del porta a porta. Una mesura que va aixecar molta polseguera fins el punt d'arribar a crear la figura dels negacionistes del porta a porta. Una espècie que parla de pèrdua de llibertat ja que, segons ells, aquesta implementació els talla la independència a l'hora de baixar la brossa i, per què amagar-ho, a l'hora de llançar tots els residus en una única bossa. Però les accions a favor de reduir la petjada ecològica no van néixer en aquesta iniciativa. El poble compta, en un espai de prop de 50 metres quadrats, amb tres utensilis bàsics pel reciclatge. El veïnat s'ha atrevit a anomenar l'indret com el triangle del reciclatge.

El primer vèrtex d'aquest triangle està format per un recipient amb forma de pila alcalina on diàriament s'hi llencen centenars de bateries

perquè siguin reciclades. Una màquina aixafa llaunes, que es podria confondre amb el mobiliari públic on la gent gran fa gimnàstica, conforma el segon vèrtex. I finalment, una actualitzadíssima deixalleria d'estar per casa, que compta amb la possibilitat de reciclar disquets d'ordinador, completa el triangle.

Evidentment cal afanyar-se i matinar per poder reciclar, perquè les cues s'intueixen des de dalt del Tagamanent.



LA REGADORA

6

Carrer de la Doma, 2
41.684437, 2.285515

El mural en termes d'estètica i proporcionalitat no suscita grans comentaris. Et pot agradar més o menys, però tot queda resumit en una regadora de grans dimensions. La incògnita neix quan descobreixes que la signatura d'aquest mural és a nom de l'associació Autisme la Garriga. Aquesta associació treballa amb persones greument afectades pel trastorn de l'espectre autista (TEA) oferint dinàmiques i espais perquè puguin desenvolupar les seves vides.

Avui dia no se sap si els responsables d'idear el mural van voler ser transgressors i riure's de la col·loquial frase espanyola "estar como una regadera" o simplement es tracta d'una grotesca casualitat mal interpretada.



LA PEDRERA DE LA GARRIGA

7

Plaça Dr. Montal, 31
41.685080, 2.284665

La Viquipèdia té registrats trenta-tres edificis modernistes a la Garriga (segur que n'oblida algun), i és per això que ens permet deixar el titular: La Garriga, poble farcit de modernisme. Aquests es poden visitar seguint diferents rutes impulsades per l'ajuntament. Seria poc elegant que la ruta antiturística no fes cap parada en algun edifici, però seria previsible si ho fes en algun edifici modernista on habitualment ja s'hi programen visites. És per això que de forma atzarosa la ruta fa parada en una finca sense gaire història, però que posats a tirar-nos al rotllo la batejarem com l'únic edifici postmodernista del poble.

L'edificació consta que es va construir l'any 2014 i per molts (absolutament ningú) té un aire similar a la casa Milà (la Pedrera) del passeig de Gràcia. Segons informa una garriguenca que hi treballa, actualment a l'edifici dissenyat pel Sr. Gaudí només hi queden dues persones vivint, la resta són sales d'exposicions, oficines, Airbnb i botigues. Desitgem un final diferent per l'únic edifici postmodernista de la Garriga.



Ant. Gaudí



CARRER SENSE SORTIDA

8

Carrer Figueró, 7
41.686597, 2.285071

Estudiants d'arquitectura de diferents universitats catalanes han visitat aquest cul-de-sac per tal de veure en primera persona el que el professorat considera un despropòsit arquitectònic sense precedents. Mestres de català per persones nouvingudes hi porten l'alumnat perquè puguin copsar la puresa de la paraula atzucac. És un espai idíl·lic perquè els adolescents enamorats facin pintades jurant-se amor etern (després de Sant Jordi ho deixen) o per punxar-se heroïna.

Només algunes persones fantasioses defensen que si t'atreveixes a córrer contra la paret que delimita el carreró et teletransportes en un altre univers. Concretament a l'univers de l'Hospital de Granollers.



LA PEDRA ENGANXIFADA

9

Passatge Gubern, 1
41.686847, 2.285309

L'art de carrer sovint ha estat força criticat per una part de la població ja que l'associen directament amb el vandalisme i el consideren una forma ràpida d'embrutar el mobiliari urbà.

Aquesta gent de mirada curta i grisa és possible que s'horroritzi amb la nova tècnica que es practica a la Garriga ja que el material predilecte són els xiclets. Aquesta goma dolça és fàcil de manipular quan se la mastega, però s'enganxa i s'endureix quan s'asseca. Malson i negoci per les clíniques dentals. L'autoria d'aquesta obra d'art és

desconeguda, de fet, es desconeix si la creació és individual o col·lectiva. En el primer cas tot apunta que es tractaria d'un o una artista de poca edat que pretén plasmar la desgana que li produeix fer el mateix recorregut diari per anar o tornar de l'institut. En el cas de ser comunal, parlariem d'un procés de creació col·lectiva on cada artista aporta el seu gra de sorra sense saber quina és el sentit final de la peça, per tant és difícil fer-ne una interpretació.

Ben mirat, si l'obra us interpel·la sempre podeu contribuir-hi, i si us genera escarafalls només us queda posar-vos-hi fulles o treure una rasqueta per començar a eliminar-la.



SANT ESTEVE

Plaça de l'Església
41.685257, 2.285831

Abans de començar crec que és important enviar una forta abraçada a l'arquitecte de l'església i a la persona que va esculpir l'estàtua del patró de la Garriga: Sant Esteve. Un dels dos no estava gaire fi quan es van reunir per concretar-ne les dimensions. No passa res. Qui no ha anat de ressaca a la feina? La problemàtica recau en el fet que les mides de la figura del patró garriguenc i l'espai ideat per posar-hi l'escultura no quadren. La figura de Sant Esteve és molt més grossa i és per això que perquè hi entrés, en el seu moment es va decidir amputar-li les cames a mig quàdriceps.

Segurament estem parlant d'un dels pocs sants de Catalunya que té un grau II de dependència. La imatge d'un mossèn serrant les cames a una estàtua santificada pot semblar perversa, però de ben segur que no és la imatge més incòmoda que ens ha patrocinat l'Església.

10



MONUMENT AL DOL

Carrer del bosc s/n
41.673214, 2.288115

La parada més incòmoda de la ruta implica visitar l'espai de dol gestacional, perinatal i neonatal. Un espai dedicat a visibilitzar que un 20% dels embarassos perden el nadó durant la gestació o tot just acabat de néixer.

És fàcil d'imaginar que en un matí de diumenge, de vermut i sol, tothom vol oblidar els problemes i passar un dia alegre i distès. Aquesta parada, doncs, et recorda que de vegades es pateix més del que tocaria, que fer veure que no passa res no acostuma a ser la solució i que, per tant, ja va sent hora que t'atreveixis a parlar amb aquella persona coneguda que fa poc et van dir que vivia algun problema d'aquests que la societat anomena tabú. Diumenge amb deures, diumenge enlaire.

PER APUJAR NOTA
11



ACABADOS DEL VALLÈS

Carrer Ramon Ciurans, 5
41.665770, 2.283885

De París la Tour Eiffel, de Barcelona la Sagrada Família, de Roma el Coliseu, de Berlín la Porta de Brandenburg, de Buenos Aires el Obelisco, de Lleida la Seu Vella, de Nova York l'estàtua de la Llibertat i de la Garriga, de la Garriga Acabados del Vallès. Tota població té un espai predilecte pels forasters per ser fotografiat.

Pels visitants que trepitgen la Garriga, l'antic magatzem de l'empresa d'acabats de cuir, Acabados del Vallès, encara no és l'espai preferit per ser retratat i compartit a les xarxes socials. Aquesta ruta pretén iniciar una campanya per aconseguir que l'edifici Acabados del Vallès sigui la cara visible de la Garriga per sobre del Passeig o de qualsevol casa modernista.

PER APUJAR NOTA
12

És per això que aquesta parada es converteix amb un photocall on tindria certa gràcia que es pengés una foto acompanyada d'un hashtag com:

#LAGARRIGA
NIFUNIFA

PARCEL.LA
10



DEIXALLERIA MUNICIPAL

Carrer Joan Brossa, 7
41.672733, 2.277544

La deixalleria municipal es troba en el carrer Joan Brossa. No calen més paraules per justificar aquesta parada.

PER APUJAR NOTA
13

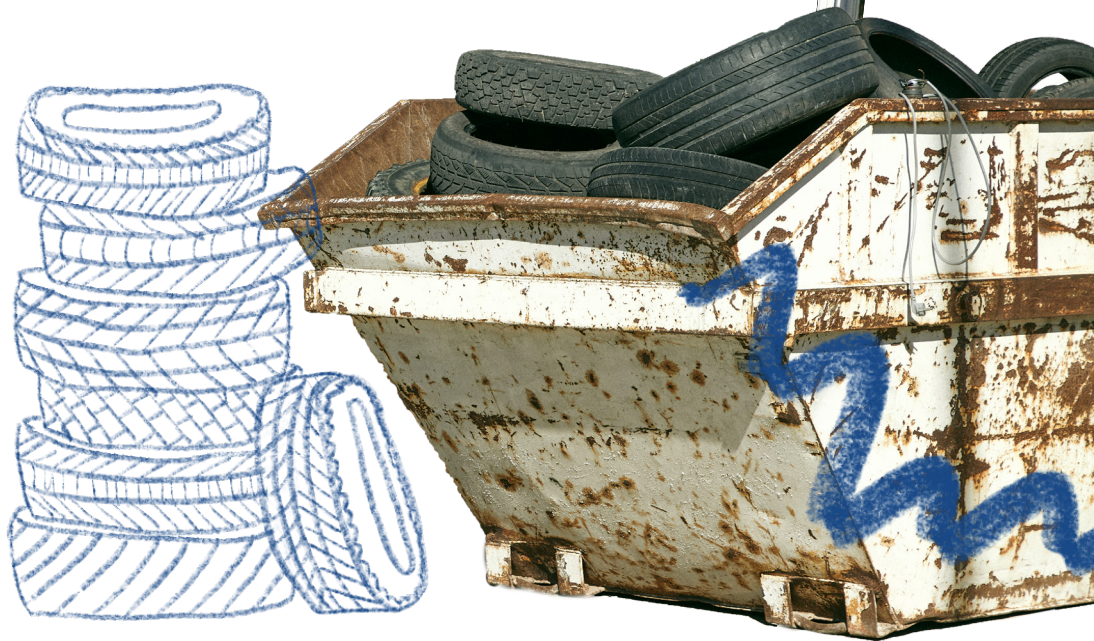

AGRAÏMENTS

Família Clapés Arfelis

Laura Garriga

Carles Riba

Judith Torner

Edu Guerra

Edgar Colomé

Maria Abel

Marc Espigares

Oriol Catarecha

Maria Grau

Bru Trabal

Guillem Ribé

Maria Sansano

Maria Megias

Arnau Sobrevia

Andrea Pla

Arnald Morató

Júlia Marcer

Joan Carles Luque

Jordi Roig

Manuela Porter

Equip Gestors PIA CCVO

Núria Parejo



GRÀCIES PER VENIR,

NO CALIA PORTAR RES.

